盛京時報
今日一大張
光緒卅二年(明治卅九年)創刊
盛京時報社

破敵巨窟勝利在握

論說 馬尼剌亦陷落矣 (寰)

距離香港陷落纔八天。日本軍用海陸空立體戰的威勢。對於呂宋島。分兵五路。南北夾攻。直如風捲殘雲一般。竟自前日(二日)輔後陸續攻入馬尼拉而佔領了。自從十二月十日日本軍在亞巴里附近初次在敵前上陸以來。十三日在列加斯赫西部上陸。十四日攻略那哥要衝。廿二日在林加烟灣大舉上陸。廿四日在拉蒙上陸。完成五路夾攻的陣勢。算到前天。僅有兩旬餘的短時期。居然把美國在太平洋上的最大根據地攻陷。從此掃淸鯨鯢。還我河山。實在是大東亞戰爭史上最光榮的一頁。

馬尼剌是菲律賓羣島(簡稱菲島)的首都。菲律賓羣島一共有大小島嶼七千八百多個。北方最大的島。便是呂宋島。馬尼拉就在呂宋島的中心。起初。菲島是西班牙的殖民地。因爲淩虐太過。激起住民的革命運動。後來美西戰起。西班牙於一八九八年戰敗。菲島便被美國所吞倂。住民幾經掙扎。纔獲得了一種獨立的虛名。實際上還是受美國的支配和保護。據說這種支配和保護。將至一九四六年實行撤廢。不意在撤廢前五年的今日。竟由日本軍威武之下。使住民得以重覩天日。恢復自由。這種意外的欣幸。一定是住民始料所不及的吧。記得美國前次派遣記者團。到菲島去游說。團長阿表斯氏曾說過『菲律賓的重要性。美國不能視同已往。因爲戰時下的菲律賓。將成爲太平洋上的一把利刄。假如放棄菲律賓。美國至少須將戰線移近美國海岸』。現在太平洋上這一把利刄。已然由美國的手裡。奪歸日本軍掌握。此後美國海岸的危機。定要一天比一天深刻。所以此時美國的驚恐憂懼。比英國失去香港還要加上十倍。百倍。

馬尼拉陷落以後。我們東亞所感到的。有兩大可喜之點。一。是切斷美國侵略東亞的主要進攻線。二。是南洋的資源將向我們鎗後大量補充。原來美國用船艦和飛機對我們東亞來進攻侵略。或是向蘇聯輸血。共有三大路線。由澳洲。荷印。星加坡所結成的。叫做南方線。由阿拉斯加和阿留孫羣島所結成的。叫做北方線。由夏威夷。中途島。瓦克島。關島。菲島所結成的。叫做中央線。南方線過於繞道。北方線因爲天氣寒冷關係。只能在六月至十月間通行。其中最便利的。要屬中央線。現在中央線的瓦克島。關島。菲島。已然落於日本軍之手。北方線的天氣又寒。美國再想對我們東亞侵略進攻。再想援蘇援蔣。已然是路絕途窮。無能爲力了。至於我們鎗後的資源。現在最需要補充的。當然要屬米。小麥。棉花。纖維。石油。橡皮。錫。菸草等等。菲島氣候溫熱。物產豐富。凡是我們所需要補充的。那裏是應有儘有。並且大有源源供給我們的餘力。此外如同金。銅。鐵。錫。水銀。硫黃等。也是大量的出產。足以助益我們的軍工業。我們得到這種意外收穫。以後第一線戰鬪力的增强和鎗後民生的安定。自然在意想之中。所以我們這次對於慶祝馬尼拉陷落。比慶祝香港陷落更加倍的熱烈。

以前美國在呂宋島上建設呂宋鐵路。因爲該處天氣太熱。由各地方移去的勞動者。都不能忍耐。知難而退。獨有由日本去的人們。犯酷暑奮鬪。居然把那條鐵路一手造成。不料事後日本人要求在該地定居。竟遭美國拒絕。拒絕的理由。乃是藉口於移民限制法。豈知天道好還。種甚因者必得甚果。現在不但是呂宋鐵路乃復落於創建者之手。就是偌大的呂宋島。也是到處高揚日本國旗。美國於此四十餘年之中。枉自用盡千伎百巧。利己損人。那知到頭是空。終成一夢啊。

馬尼刺完全陷落

日軍進入市內續行掃蕩

(東京三日電)大本營陸軍部發表(三日午後四時四十五分)帝國陸軍菲島攻略部隊、二日午後將首都馬尼刺完全佔領、更對據守柯萊希得爾要塞及巴坦半島要害之敵兵續行攻擊中、

(東京三日快電)大本營陸軍部發表三日午前九時 帝國陸軍部隊自昨二日午後以來陸續進入馬尼刺市內中、

主線崩潰三角難成 對日攻圍頓成畫餅

【東京三日電】美國侵略東亞最重要之據點馬尼刺終于陷落、按美國嘗以馬尼刺爲對日包圍陣之主錢、力謀全市周近之要塞化、與努力整備港灣設施同時幷努力對日之包圍、尤自日美關係强化以來、更舉全力强化防備、於馬克馬沙麾下集結美菲兩軍全兵力於馬尼剌、而施對日威嚇、且馬尼剌與香港新嘉坡形成戰略之三角形陣地、故誇爲絕對不拔之布陣、故其陷落、以戰略觀之實具有重大之意義、

一、馬尼剌爲美對日包圍陣之左翼前哨基地、次於左翼夏威夷與荷得威、威克關島、同爲强力之攻圍態勢之主線、然開戰第一日夏威夷即被粉碎、威克關島亦先後陷落今馬尼剌亦復陷落、包圍線之羽翼可謂無餘矣、開戰僅歷廿四日即完全擊碎彼等之攻圍企圖、

二、所謂敵包圍陣之奪取於日軍不外逆包圍之完成也、倘美英一步後退、欲結成第二防禦線時、日方正可積極進攻、以使之粉碎、而此地即此時重要作戰基地也、蓋日軍已全制壓太平洋、日海軍今更攻克馬尼剌、故新嘉坡、荷印濠洲等、亦當受一重大之脅威、

三、由于馬尼剌之陷落實使日軍無後顧美國海軍之太平洋作戰基地背後之憂故爲日後易於美英兩國惟當利用南中國海以妨害日作戰艦從然以潛水艦共軍戰基地喪失故今後日陸海協同之南方作戰當可增大後方之安全性也、

四、敵由南方對於台灣之空襲之攻圍、減少者甚著、

五、美國喪失菲島必然之結果必威脅敗殘之中國將其爲士供美英以空軍基地利用或促進美國海軍利用荷印及濠洲海軍基地、或實施對日之海空遊擊戰、對于通遠南方及東南方之他國、擴張其野心、以作最後之掙扎、故日本對于此等應加嚴加監視不可云

空襲使美喪膽 警告紐約市民戒備

【布宜諾斯亞列斯一日電】據華盛頓來電稱、美第二軍區司令官安德利烏斯少將、一日對紐約市民聲明紐約市非無敵機不能襲來之危險性、以警戒市民、謂紐約有被敵機空襲可能性之覺悟、萬不可以爲不加軍事的準備亦無受空襲之可能、美國陸海軍爲防衛大西洋岸左相協力、以講求萬全之對策云、

南北呼應入城

【東京一日電】大東亞戰爭勃發之同時攻略菲島群島之主要島呂宋之我軍、於開戰劈頭、以有力之陸海航空部隊、使美空軍主力潰滅、乘機於滿臘十日、由呂宋島北部雅巴里、西北部維干、十二日由南方里加斯比作果敢之敵前上陸、首先確保空軍根據地、更不少息開始進擊、到處將敵擊沉、與我航空大部隊之戰鬥移動相呼應、陸上空中完全壓倒敵兵、一方面我新銳部隊、二十日未明由明達瑙島上陸、於海軍部隊緊密協力下潰滅、我軍於二十二日拂曉占領主都達瓦歐、將菲島南部完全制壓、於斯菲島空軍以有力之大部隊、由馬尼剌北方二百公里之林肯灣上陸、由北方展開追兵、並於二十四日、精銳部隊乘敵之虛、由馬尼剌東方百公里之拉門灣岸奇襲上陸、於此完成對東西南北四面馬尼剌挾擊之戰略休勢、展開有効的一大包圍進擊作戰、

△馬尼剌北方地區之戰況、林肯灣上陸部隊、二十三日攻略巴考後、占領巴考南北地區之堅固陣地、對三師敵軍、以有力的機械化部隊爲先鋒、於空軍協力下猛擊、遂攻向南方厭迫之二十八日由邦邦河渡河占領桑雷溪、二十九日、精銳機械化部隊突入馬尼剌北方要衝、加巴納安線總急追敗敵、三十一日迫至安加特線後、與南部進擊部隊相呼應、由北方

△馬尼剌南方地區戰況 二十四日由拉門灣上陸之強力部隊、於上陸之翌日、二十六日與由里加斯比方面經納加向西進之有力部隊合倂、到處將敵擊破、繼續西進、二十七進至桑保羅日東西線、爾後因馬尼拉以南地區之防備、將約二師之敵兵擊破、繼向北進、三十一日抵加比特軍港近郊、與南下部隊相呼應、突入馬尼剌市突、

菲政府遷都

【里斯本一日電】據此地接到消息云、馬尼剌即將陷落、對此而菲島政府、刻正向濠洲北部波特港遷移轉中

美軍司令官將退出菲島

【里斯本一日電】馬尼剌依日軍自南北兩方包圍進、

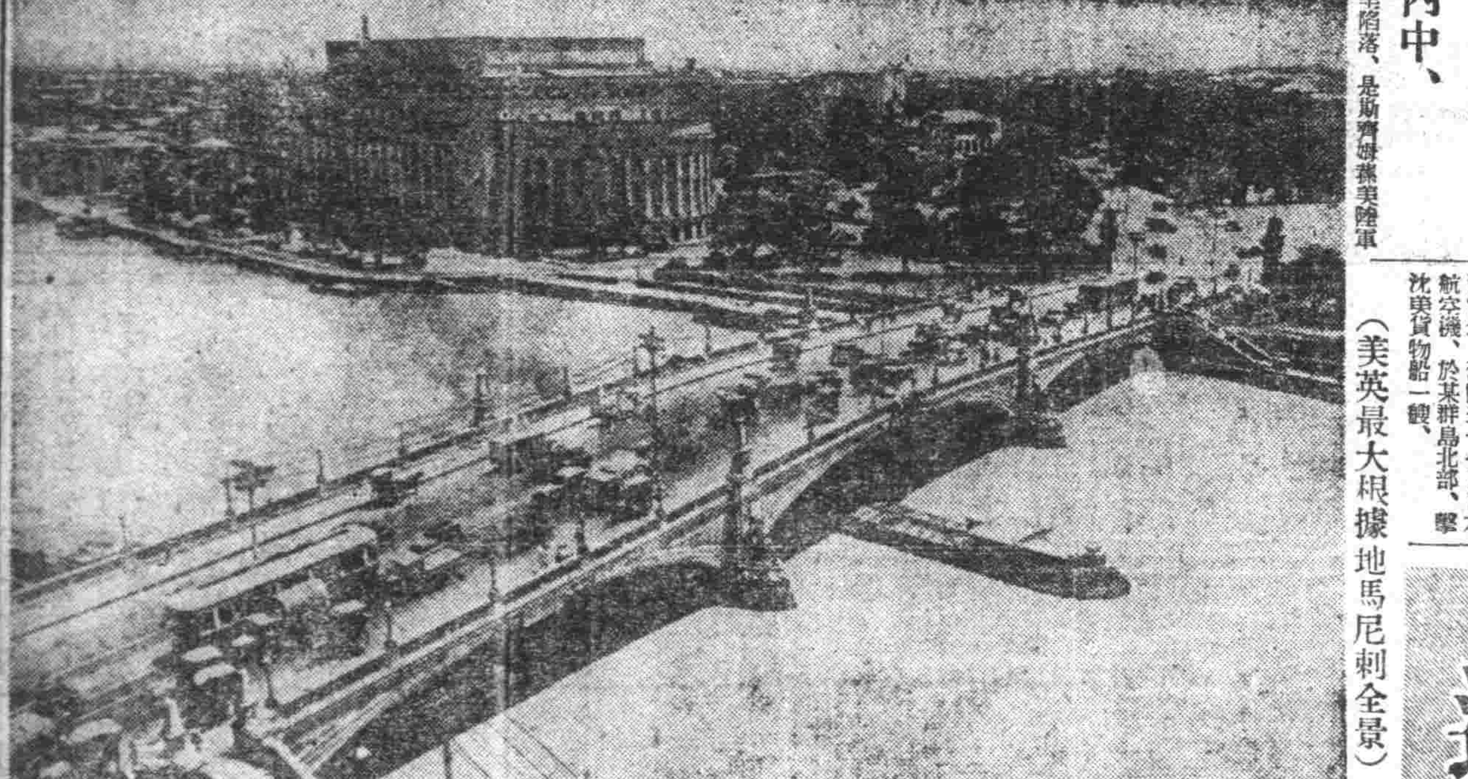

(美英最大根據地馬尼刺全景)

美英猶不醒乎 新嘉坡與澳洲皆朝夕難保 包藏禍心作法自斃

【布宜諾斯愛里斯二日電】美國等民主主義國家群雖誇張其日本包圍政策、而太平洋上美海軍之敗戰、英海軍之潰滅、包圍陣之一角之香港、亦陷、今馬尼剌又陷落恐英美兩國、對未知日本實力之國民、仍在愚弄也、而在今日其夢想之潰碎、已展開於眼前矣、此當爲彼等之所感也、在美英今後之問題、因馬尼剌陷落、已失重要軍事根據地、更新嘉坡側面已危、因之美國遂難獲據緬、錫等南方資源矣、買琪爾之至美國言談、在使美國武器貸與法益加活潑、而担兵器廠職責之美國、此等重要物資旣不能到手、對聯合國之武器供給困難、在自國之戰爭遂行上、亦爲重大障碍、因馬尼剌陷落、美國才知「實爲貧國」矣、美國之更苦惱者、爲對世界威信之傷失故反宣傳、謂日本攻出不意之說、以掩飾敗戰、最成問題者、爲南美諸國、南美諸國、果能對美國之西半球防衛實力、有疑問乎、美國必於汎美外務大臣會議力對南美諸國以金錢爲餌、謂南美苦惱之輸出物資、可以美國之購買力解決、然日本之行動已爲決定的之際南美諸國、尤以阿根廷、巴西智利諸國之動向、未必轉易中美國之計也、第三可注目者、爲英屬領之動向、澳洲已在感事攻擊本國之無力此乃前大戰未見者、澳洲見英本國之作戰稀鬆平常、乃仰美國馬首、逮馬尼剌陷落、無力之現實、現於目前、知脇威亦在目前、此種苦惱、印度亦然故馬尼剌之陷落、暴露美英、日本包圍政策之完全無意義、美英之苦惱在預想以上、同時在經濟上、攻守上、皆大失勢矣、

偷渡蠻荒馳行十日 出奇兵擊破勁敵 馬來中樞要塞關坦攻陷

【馬來某地二日電】馬來防衛陣之中樞關坦、三十一日於我精銳〇〇部隊之神速果敢的覆面行動下、脆告潰滅矣、即前於八日、馬來東北岸〇〇敵前上陸以來、將革蘭丹河流域獨立第八旅團下一萬五千印度兵擊破、一路西進、前於十九日、占領蘭丹州中南部要衝瓜拉拉格來、驅餘勢越馬來半島脊柱山脈、一氣迫西岸防衛軍後方而反轉、於此〇〇部隊完全取覆面行動、開始南進、皇軍精銳、難行軍、遂突破巴汗州境、向〇〇前面、驀進、革蘭丹防備軍約二千、據北方密林地帶爲自然之要塞、我精銳之密林進攻、彼期覆面部隊十日間之難行軍遂得償酬、占領東岸最大據點、與西岸攻擊部隊相呼應樹立南部馬來攻擊體勢之赫赫戰果矣、不知所措之敵軍、遭皇軍之猛攻即大混亂、走頭無路、乃圖掙扎、而我軍於瞬間、攻毀敵機械化車輛四輛、於密林中雲上行軍、或渡濠遠擱之溪谷、更入特林諸州、由大樹海間路再入樹海、拂熱帶樹枝、聽猛獸之咆哮、不分晝夜、匯續前進、凡十日、非夢想不及者、惟注目海岸線、警戒我敵前上陸、方戰戰兢兢待我船團出現也、而我覆面部隊由敵背後、出其不意夜襲、更於三十日深更、我覆面部隊由三十日黎明、進攻狼狽

殲敵三分之二 各線轉對南部進攻

【馬來戰線基地二日電】因東岸進擊部隊占領關坦、馬來中段之作戰、已告結束、西擊進擊部隊、潰滅第十一師、於中部密林作戰、潰滅蘇格蘭獨立部隊其他三千、於東岸潰滅第九師、擊滅敵馬來防衛軍三分之二、日軍於各戰線已入南部攻擊態勢

空軍擊滅敗兵

【馬來戰線〇〇二日電】

馬來華僑反英 因受歧視群情激憤

【〇〇基地二日】日軍席捲馬來北部、顯示驚人之迅速內於西海岸之要街檳榔展開博戰、時英當局極爲狼狽尤爲英當局對于華僑之冷淡、致兩者之感情 樹立激化、爲成全馬來之華僑之反英之爭、而駐在檳榔之英軍及英美人爭逃狀況頗似坦加爾克敗退當時之情狀、醜態畢露、最大限度之讒辭、盡化爲有、且其對于素行利用華僑帶以差別待遇、避難船開到時、僅限于英官憲軍隊英美人等搭乘、却幷不保護華僑之避難、故英美人及華僑、已陷于大混亂狀態、有林姓老 婦人者讀 拘其孫二人、行中途經向擲蔵人之知已哭訴、後方得乘最後之撤退船由檳榔脫出華僑及最近駐在檳榔之重慶側領事館揚主事亦未得逃脫、今仍似潛狀於該地之郊外、由于此種檳榔問題、於新嘉坡方面之全華僑、與以莫大之衝動、終不信英國之僞善新嘉坡能在之重慶側總領事館、亦不放棄此種事態、對于英殖民地政府嚴重要求今後對于馬來全華僑、得與以與英美人同樣之待遇、以免再度釀成爲檳榔之事態云、

佔領馬來東岸最大據點關坦、敵軍立即潰亂、向南方拼命敗走、日軍進擊部隊、弗息片刻、仍於猛追中、三十一日朝、陸濠部隊、與地上進擊部隊、相互呼應、又對于敵敗走部隊、浴以果敢之掃射、敵之遺棄死体、滿佈於道路上矣、

【馬來戰線〇〇二日電】馬來半島英軍、今受自東西兩岸、所有日軍之猛威、內部混亂之兆、非常顯著、一日以來、馬來人、印度人、中國人、開始陸續向貝拉河北側等日軍所占領地區、而行避難、尤於西岸戰線、所有避難者、均持白旗、大勢遍此處、綜集彼等之言語、玆誌之如左、南部案關哥爾香赫爾洲之英軍、全無統制、非常紊亂、警察機構、亦失其機能、確無警察之狀態、於後方之各都市、印度人馬來人、華僑等、均各自結成集團、混於逃兵中、屢演掠奪之暴行云、

日軍氣吞敵陣 將兵士氣與歲更新

【馬來戰線一日電】於馬來戰線逢迎大東亞戰爭第二年、昭和十七年之元旦之日軍諸部隊 無論於據 擁之密林中 及椰子之 木陰下、或印度洋 之海濱無論 於占領地或山嶽、均一齊 慶祝熱帶之光輝 之日出、幷宣誓向東北 方國境方 面擊滅新嘉坡、以完遂大東亞戰爭業行嚴肅之遙拜式於松竹酒三者勞動之炎氣下鐵牛双輪自動車及精銳機械化部隊仍力追敗敵繼續進擊、此次攻擊之快味、更可爲奮勇之表現正月之戰線已達貝拉河東南方地區後續部隊、勢如破竹入該地區、敵馬來中部之抵抗線已現一角、因擊滅態勢

【三十一日電】二十八日由背後直衝 自伊波敗 走之敵、將其殲 滅之日軍 某部隊、反轉一路南進、於某地附近、一舉擊破新增援部備之濠洲軍頑强抵抗、三十日黎明、進至某河之渡河點、該日下午六時、先鋒部隊、殺入南方若干公里之要 其地、又完全攻陷伊波之左翼某部隊、對傳拉河南方爆最大據點某地、取以急進擊之態勢、將兵之意氣大有吞蝕敵本據地之槪焉、

難民紛逃 秩序大亂

連毀兩大魔窟共榮圈垂成

日軍再殺入長沙 粵漢輸送路被炸斷

【上海一日電】華中日軍一月一日上午十時發表協助攻略香港之我友軍、牽制廣東背面敵重慶軍而蹶起之華中軍、一月一日下午五時、長驅復殺入長沙、擴大戰果中、

【漢口一日電】渡過汨水勇盾寒風雪續進擊中之日軍精銳先遣部隊、卒於三十一日午後進入長沙東方十五公里之鐵爐市、到處擊破敵第三十七軍而威壓至長沙周圍一帶、其後據日軍飛機偵得之情況謂、長沙市民等已均開始向南方避難中云、

【華南某基地三十一日電】華南日本陸軍機部隊精銳三十一日上午、急襲廣東省韶關、猛炸軍站等重要據點上之敵軍事施設及依英蔣合作而蔣於香港全面、企圖夾攻日軍、而失敗之蔣軍齊集部隊、收得大戰果、全機安然飛返、

【華南某基地二日電】華南陸軍機二日上午奇襲湖南省南部粵漢路要衝郴州、猛炸敵軍事施設、軍需品、倉庫機關車及貨車群、郴州市街、化爲火海、全機安然飛返、於是連同昨一日、炸樂昌、粵漢路南端敵輸送路、在事實上、已告斷絕、

涉泗水奪梆票 在浙東山野新攻勢

【某基地一日電】華中日本軍、一日下午三時發表、殲滅江南之敵軍主力之華中軍、繼續在浙東之山野、展開新作戰、本日黎明猛擊碎錢塘江南岸〇〇、〇〇、〇〇方面之敵軍開始破竹之進擊矣、陸軍航空部隊、緊密協力地上部隊之攻擊、

第十集團軍到處被擊 潰

【華中〇〇二日電】舊臘三十日、對於錢塘江南岸一帶之敵第十集團軍 麾下數師、而行開始擊滅之日本〇〇、〇〇及〇〇部隊、隨處痛擊敵方部隊、於一日正午頃以敵三十四師主力、爲目標於寶祿南方十八公里道鎭附近大事捕捉與痛擊途捕獲敵副師長陳東天、尤向〇〇進攻中、一方自浙江東方面而行側擊之〇〇、〇〇部隊、於丁家販附近潰滅、挺進第一縱隊之主力、仍續追敗敵云、

長沙之市街極爲平靜、城內之敵方軍事施設已全被粉碎午後四時廿分、皇軍已抵長沙城附近、抵漢口揆及外人記者之感想異口同音均謂「揚輸日 本之强力 深有瞭解、航空隊與地上部隊之活躍殊堪驚異」云

招待外人記者 視察長沙上空

【〇〇基地二日電】舊臘十二月廿四日、聖戰方烈之華中精銳諸部隊、其中一部先遣部隊、及元旦之日已進攻全長沙東南地方、一日招待在上海之外人新聞記者、田忠生野少佐、松田少尉予以說明、飛向長沙上空實行視察

一行計意國大使館駐在武官歐梅布林齊尼大佐、法哈瓦斯上海支局長、德田布奧爾氏、衣特門女史及記者六名於〇〇基地之飛行場登機由日軍〇〇機護衛機下、向現地出發由二千米高度向下眺望、不久即行經過汨州、新牆河、汨水、於金井撈刀河可 皇軍之大部隊、不久機首西向直任長沙矣

陸上機炸龍州

【安南某基地二日電】日本陸軍機於元旦之佳節、冒惡天候、魚貫攻擊廣西省要衝龍州、向龍州之對空砲火、猛炸敵軍事施設、各發處生大火災、全機安然飛返、

聯合國會議再開 齊貫爾歸華盛頓

【斯德哥爾摩一日電】據華盛頓來電云、互四日間之加拿大訪問已畢之寶齊爾英首相、一日午前九時由渥太瓦復歸華盛頓矣、羅斯福大總統、決即日招集聯合會議、關于聯案之共同作戰問題及其他等再開討議云、

金華火柴株式會社解散公告
本會社因於康德八年拾貳月二拾四日解散故會社淸算事務亦同時開始對本會社之債權者依會社法第參百拾壹條之規定請於康德九年貳月貳拾八日前至本會社請求可也特此公告
(附記)
如在右期間內不申請時依會社法之規定由淸算被除斥之

歇業聲明
敝號因營業不振擬於十一月五日正式歇業凡對內外一切担保槪作無效恐未週知特此登報鄭重聲明
聲明人 裕濟成商店啓

聲明父子脫離關係
啓者鄙人有長子李玉山現年三三歲品行不端不務正業屢勸不改惟恐受伊連累特行脫離父子關係此後李玉山如有拐騙以及不軌情事槪與鄙人無關完全不負責任伏祈親友鑒諒恐未週知特此登報聲明
聲明人 鐵嶺縣杏山屯 李文謹啓

麗華飯店開幕
本店修理內部工竣謹擇於康德九年一月三日正式開幕室內裝飾優雅完全氣流通備有喜壽禮堂並聘優等廚師精製京式菜點宴會便酌均極適宜敬希各界惠顧
地址奉天城內鼓樓南大街(卽萬泉茶社舊址)
電話(四)三九五六番

緊要聲明
敬啓者先夫王貴鑫領名之動產與不動產如有更易必得敝許可方能有效否則認爲偽造恐未週知特此聲明
奉天市敷島區協和街二段廿六號 王敬賢 親書啓

失照作廢
緣胞兄劉毓之三名所有在蘇家屯縣檢樹台村營盤屯第四百壹號旱田七千五百三十方米六十二級土地執照壹張於去歲十二月二十一日攜該照來城借款乘遊電車至太淸宮換車時發覺被竊查找無獲除到蘇家屯縣登錄官署報告外特此聲明作廢
劉德蘭啓

庚辰窑出兌
茲將座落奉天市北田義屯南諸瓦廠專做十六號磚瓦窑房屋數十間面積壹百畝且應用之條具舖整俱全該瓦廠如有意兌買者請到小西街同善商場劉過藥通達面洽可也特此聲明

招生
額數 五〇名
資格 國民優級學校卒業或有同等學力者
(函索簡章附郵票四分卽寄)
奉天鐵城國民高等學校長 宗室慶 厚

失照作廢
左列地照因兵患遺失除呈請法庫縣公署補發新照外特此聲明
作廢 領名 坐落 地目 等則 畝數 四至
高廣漢 羅子洞村 旱田 減則 一七、七 東 陳堯忠 西 陳廣海 南 豪道 北

丟失名章
本市大西街四段一二〇號義興盛執事王紀勛名戳於八年十二月二十九日攜赴組合取款途中不慎竟自丟失除重換新戳使用外並登報聲明該失戳勿論落於何人之手槪作無效
王紀勛啓

亡失匯欵支票作廢
啓者康德八年十二月六日由哈爾濱功成銀行匯奉天該行照付第一四一四號支票持到人國幣壹千圓整不愼遺失除向該行掛失止付具保領欵外特此登報聲明作廢
奉天公大號啓

緊要聲明
逕啓者茲因敝號外務員于志謙於康德八年十二月卅一日出號以後無論與何商號發生關係本店槪不負責特此聲明
天興商行被服廠 經理 朱輝智啓

奉天女子打字專門學院招生
資格 國民優級以上學校畢業或有同等學力者
額數 普通班速成班招收新生各若干名
年齡 十六歲以上二十五歲以下之女子
章程 入學詳細章程函索附郵四分即寄外埠就學備有宿舍代打會社商號各種文件招速竣無定期不誤
畢業生如有未就職者希至急來函以便推薦
本院 奉天大南關柴草市後身校舍不敷占用現已遷至奉明市一心街四段七八(卽城內省公署前通天街路西)

奉天崇文學院招生
本科日語初等科日語中等科商業科簿記速成科
資格均限優級卒業或有以上學力者
通學生備有鐵路割引通學證
地址奉天大南街一段二六一胖見簡章附郵票四分卽寄
電話(四)四三三八

奉天日語學院招生
額數 日專科 一二〇名 商業科 一二〇名 研究科 六〇名
入學資格 限國民優級畢業者
報名日期 自十二月七日起至一月十六日止
地址 奉天市舊站大南街四段六一 電話四一三八六〇

協助友邦完成聖戰 為滿華當前之重任

呂駐華大使發表歲首感言

(歲星)復始、萬彙咸昌、當此新春佳節、追念既往、懷思將來、之情緒、發為年年此日人情之所同感、尤其在本年歲首、感慨更為殷切。

回憶近數年來、所謂世界大戰象徵之深刻熾烈化、實屬與日俱增、其磅礴鬱積、正如久蘊思噴、不可遏止、遂於去年十二月八日、以驟雨決防之勢、轟然爆發、友邦日本在大東亞戰爭名義之下、毅然興起、而爲建設世界新秩序、解放東亞民族之先驅、在此聖戰發動之始、日本皇軍之赫赫戰果、實足震撼全世界、不僅使敵方茫然驚愕、無所措手、即吾等亦均認爲意外奇勳、而爲之驚訝不置也、此因由於日本陸海空軍之英勇無敵、出奇制勝、要亦舉國上下堅持正義、保衛東亞永久和平之苦衷、於忍無可忍之際、致其大和魂之精神、一發而不可遏、故能傾倒一世、獲得如此戰果、是則吾等不勝歡欣感佩者也。

(由是)以觀、此次大東亞戰爭前途、友邦日本、決操必勝之權、自屬毫無疑義、雖有謂日本帝國迄至獲得最後勝利、尚須相當之長期者、然而友邦日本、對此已有充分之準備、無論如何之長期戰、而亦堅持必勝之信念、整備鐵壁之陣容、以期貫徹其崇高之目的、此外東亞諸民族、亦將藉此一戰、而脫離英美之羈絆、實現吾東亞人之東亞、誠屬一大幸事、惟在戰爭過程中之風雲變化、則不可預抱杞憂、而應與日本友邦、同艱苦、共患難、始終不渝、傾注最善之協力與援助、乃爲義不容辭、無待贅述。

基於以上關係故我滿洲國皇帝陛下、於今次戰爭勃發之同時、當即渙發詔書、明示我國與友邦日本死生存亡斷弗分攜之義、詔書有云、「官民一心、萬方一志、舉國人而盡奉公之誠、舉國力而援盟邦之戰、以輔東亞獻」……舉國一致之努力、願以有今日之興隆、當此之秋、決以全國之總力、援助盟邦之聖戰、就中國防與產業方面、尤爲顯著、而收到協力之效果、并以高度國防國家態勢之完成、乃能擔負確守北邊之重任、而將國家於磐石之安、至於產業方面、去年末已完成第一次產業開發五年計畫、而繼續樹立第二次產業五年計畫、各種重工業之發展、因無論矣、他如農林畜產水利各部門、正在計畫大量增產、以期充實物資、供應需要、又以本年爲我滿洲建國滿十周年之期、光輝燦爛之偉績、實可誇耀於世界、爲慶祝紀念計、乃就厚生教育都市等事業舉行東亞大會、因此關係、相信東亞民族必有更進一步之鞏固團結、藉以發揚興亞之精神、而對於確立東亞共榮圈、亦必多所貢獻也。

(於此)時期、中華民國方面、亦於日本對美英宣戰之日由汪主席發表聲明、而將美英兩國對於東亞搾取陰謀、與以痛烈之攻擊、并對國民明示中國之安危、即繫於日本之安危、休戚相關、不容漠視、官民上下、俱應忍耐刻苦、努力同心、以向完成復興大亞細亞之最後目的努力邁進、更向全國放送對於治安、軍政、增產、節約等內政之整備、及以全幅國力援助友邦之必要性、剴切示論、以使民衆得到徹底了解、去歲戰爭開始之際、曾經談及「中日滿三國確立鼎足之勢、而滿華兩國關係、更須強化其緊密之連繫互相協力」等語、彼此意見相同、若合符契、茲於此種精神、滿華兩國之對日協助、始得充分發揮其機能與效用、以分擔其責任也。

今當對於國民政府之各樞軸國國交、益加敦厚之今日、日本之重光大使、德國之斯達瑪大使、將於盛大歡迎中蒞任南京、從而樞軸諸國同志、實現協力外交之基礎、愈加鞏固、如此則東西樞軸諸國、對於決戰之體勢乃得迅速緊固結成、實不勝同慶之至。

(試一)觀反樞軸諸國之現狀、美英兩國因已飽嘗敗戰之苦、但以彼等頑冥不靈、且恃其有歷史關係及富有生產力之國家、決不肯知難而退、預想今後必將發揮其……努力必然……因而吾等前途之險阻艱難、實非想像所及、然而吾等無論遇有如何困難、亦必以大無畏之精神、克服一切、吾等克服障礙、達成所信、固非自今日始、於過去滿洲建國當時、及中國和平運動中、業已身經手創、而得到種種之經驗、是以無論如何、亦必基於至誠堅忍之夙志、一致團結、百折不回、而向大東亞戰爭完成之途、勇往邁進、此種深刻之覺悟、實較任何方面亦爲切要、果能分擔程功、和衷共濟、堅定信念、貫徹始終、則洋洋前途、至爲遠大、對於世界和平、人類福祉、必有莫大之貢獻、此其必然之理、顯……之道、願已約明矣、……一年之計在於春、茲特於新年之始、聊述所懷、并願與各方賢達、益加奮勵焉。

十億人民團結一致 復興東亞此正其時

多田副市長年頭感言

(茲迎建國)十年、光輝燦爛之康德九年新年、恭祝皇帝陛下萬歲、同時邦日本帝國皇室之彌榮、實爲日本帝國皇室之彌榮、同願祖國中國事變已經五年、國民新政府樹立、其建設已就端緒、於此之後、年可謂多事多難、而戰事未熄、歐洲戰爭、意之紀對英美勢力中間、德蘇戰線、漸呈長期之勢、美英施其暴戾態度、更驅使蔣介石、力圖結成美英蔣荷包圍陣、擾亂東亞之和平、且無理的威脅大日本之存在、事至於此、東亞之盟主乃毅然而起、十二月八日、賜美英兩國宣戰之大詔、有悠久二千六百餘年光輝傳統之日本國、於御稜威下、皇軍在前線奮鬥皆捷、捷後朝野、竭

(職域奉公)之誠、雖艱險有加、而國威彌光、被乎內外、所期者、神武聖帝昭示之天業恢弘、八紘一宇之宏義、故爲世界和平之保全、正義之顯現、所行者、遵正義之……

(光輝所至)皆勝、和也、於今全世界在動亂鼎沸之渦中、此混亂正世界新秩序誕生之母胎、惟有此陣痛、始能生出世界各民族之安榮樂土、毅然而蹶起之聖戰之盟日德意三國、於鐵石之意志誓約下、「以確固不動之決意」、「完遂共同之戰爭」、期必徹底的戰勝、……

謹蒙……正近代日本……歷史之證明、尤於此次對美英宣戰大詔中、宣示曰、「確保東亞之安定、以期對世界和平有寄與……」……不承認……隱忍已久……幸美英兩國……千古之偉業……也、……

(肆國前後)十七億五千萬圓、最近達六十億圓、於此可見一斑矣、日本於此次大東亞戰爭、……而日本之興廢、乃全東亞之興廢、日滿一德一心、非僅口頭上之標語、滿日兩國之唇齒輔車道義相倚之紐帶、惟今後全面的發揮其實力之秋、乃滿洲國邁進邦之……

(此次聖戰)非啻……乃人類有史以來、空前之大東亞十億民族、大同團結自主興隆之大聖業、經民族協和之實證試鍊、堅固不壞之結束之我四千三百萬民衆、當率先挺身、強化一心一體之實、以新嚮瞻之十億人民、向今後必長期化之此光榮的大國難之克服邁進、自肅自戒、每日以決死報國之一大勇猛心振起、最後對忠誠武勇之皇軍、捧滿腔之感謝與信賴、紀念武運長久、衷心慶祝建國十年大東亞戰決戰第二年之首途。

必獲最後勝利

發揚國民愛國精神

德宣傳相對日國民致新年頌詞

【柏林一日電】對於日本軍所有驚駭的勝利、遂激奮德國全國之民衆、於是喀比爾斯宣傳相、以斯種之國民精神傳達於日本國民、爲讚頌盟邦之勝利、特將日本記者團代表七名、招致於宣傳省、陳述「對於日本國民之新年頌詞」之意、即首先爲今日本軍決勝之結果、作以優秀之武器、堅強滅私奉公之眞精神、實非言語所能形容、至於爲人所想不到之超人的偉力、自國民之間澎湃湧出、尤爲最近全歐洲所痛感之壯舉也、甚至今茲、光耀於歷史的戰果、輝煌於世界、豈徒我國民、因此俱有榮譽、亦不變所有之精神、自古今無比日本國體之精華、所由熾烈精神與浩大魄力、尤爲希大德意與喀比爾斯宣傳相自身所自衷心而最感激之處也、韶此日本堅強之根源、率仰以皇室爲中心之國民的信仰、如斯國民、實不愧爲強悍之國民也、茲謹其關於致辭之要旨如下、

余今日以宣傳相之身分、並非虛讚形式的祝頌、乃自衷心對於獲得偉大決勝之日本軍及日本國民、所宣洩之誠懇感嘆、諸君既如有以前之經驗與理想於日本自宣戰當初、德國民衆間、即對於日本、勃然興起感嘆之念、余對于日充滿親善之情、此乃爲所確認之事實也、德國一般人均甚喜悅日本、謂與德國相同、均能被指導於勇敢之戰爭下、然所謂「興德國相同之」詞意、此乃德國人、爲被外國所有最大之賞讚也、(註、此即那部斯之根本信條、因德國人於所有之點上、均爲世界最優秀民族之故也)、新聞詞意、決非自同盟國之關係上、所粉飾之外交辭令、乃自衷心敏服而讚歎之也、昔而德國人之關於今次之戰果、爲不勝感歎者、乃奉仰以皇室爲中心、而呈宗教的日本之國民精神也、即日本人之愛國心、因結此宗教的信念發揮愛國之血心、遂於國民的信仰確立最高之目標、此乃爲日本神妙偉大魄力之源泉也、堅結如斯崇高目標之國民、乃爲不敗之國民也、於民主主義諸國之共同致謝等、喻弗足爲、余若非爲德人、而爲一之國際人、或爲無特別地位之無名之一市民、對於今次日本軍之豪華戰果、亦祇有驚嘆感激而已、余代表德國民衆、對於盟邦日本國民、衷心致表敬意、尤確言絕對無疑定能確立歐洲及東亞之新秩序、以上即爲新年之頌詞、

關於以上之頌詞外、而喀比爾斯宣傳相、又答辯日本記者團之質問、關於世界戰局之觀測、答述如次、吾等所謂之三十年戰爭、即爲吾等遂行若何長期之戰爭、亦有必勝之準備與決意、若能速行完結、亦不能超越彼時之長期戰爭、凸爲完結戰爭、據期除多年之病弊而謀根本的解決、乃爲絕對先決之條件也、若中途解決、使它結果戰爭必於將來、例如於希望之不幸之事、時、認爲頻強體者、首先並不思制勝、但於陷擾體壁最好之機會時、加以捧擊之巨劍、此乃永不使其復起之謂也、此種比賽之結果、互展長次、而告完滅、於事前乃不能冒也、吾等之絕對的勝利、即與此相似、是無錯誤、戰爭擴大於太平洋之意義、戰場擴展決非戰爭長期化之意義、毋寧爲即短縮此事也、最後以「鐵於焦灼中鍛成」、亦即凡事忍耐中方能制勝、此乃注意關於全般的時局而謀收拾也。

盛京時報新年增刊

興亞前驅

鮑文樾

國民政府軍政部長題字

省署將建新廳舍 地址為小西公園

奉天市自建國以來、已有突飛猛進的進展、尤其西方更拓展至鐵西以西、所以奉天省最高行政機關的奉天省公署、已感到廳址偏僻之感、且以房屋不敷應用、因而急擬於適當地址、另爲建築、其後經幾度磋商之結果、大体已見決定、地址則決定公園左右、三年間方可竣工、預想竣工後、事務連絡既感便利、且省公署各廳均能集聚一起焉、

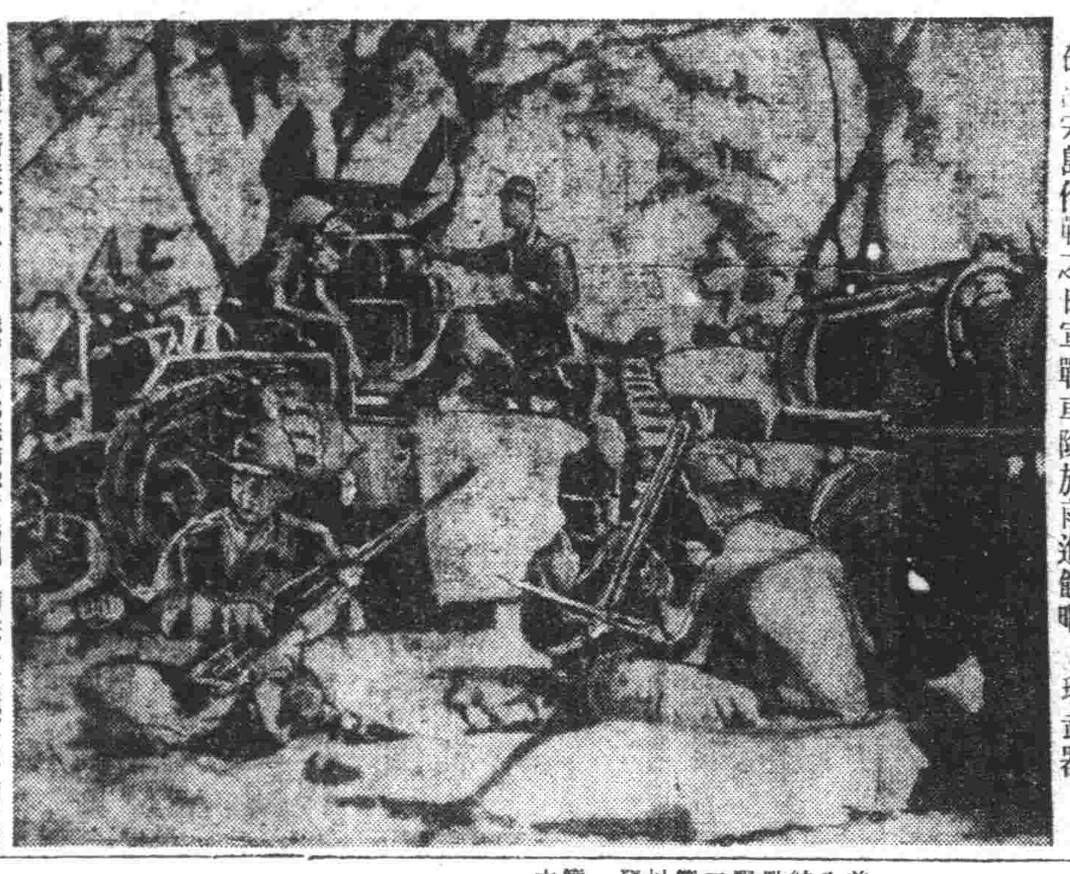

在呂宋島作戰之日軍戰車隊於前進餘暇修理武器

大東亞戰爭談(上)

香港陷落英美喪膽 完成聖業指日可期

關東軍報道部長福山大佐談

皇紀二六〇一年十二月二十五日、爲大東亞戰爭勃發以來第一回之大正天皇祭、亦即彼國極端重視之聖誕節、是夜無論日本中國、及全亞細亞、實爲永遠值得記念之一日、領有全世界陸地總面積五分之一素稱爲日不沒國之大英帝國、其驕傲亦瞬間搖突、當亞細亞解放之曉鐘已響、時機至矣、

是夜、以壯麗莊嚴見稱於天下香港燈已不復見、上弦之月影蕭瑟、照映九龍碼頭、英香港總督及英國推司令官、與日軍攻城軍參謀多田中佐相伴、一同進入九龍半島突端貝寧修拉飯店、燭燭之光、略現薄暗、總督面現焦悴及興奮之色、軍服長身之司令官之足、因疲而震、歐然步至三樓之走廊、占據中國大陸之一角之香港、據錄八公里、爲半永久陣地帶所護、并設有永不能道之機雷原、及無數之砲臺、碉堡壘、樓之全島概現出要塞化彩色、故雖稱爲難攻不落、不劣於日俄戰役攻敵之旅順、然今於日軍晝夜之猛攻下、終現出脆弱、開始降伏矣、

「貴軍已經全面中止抵抗了麼?」

「我已經命令英國全軍停止一切抵抗、我還是被俘而來的呢」

「那麼可以承認無條件降伏嗎?」

「結果只有無條件降伏」

「閣下個人已爲俘虜、倘英軍不守抵抗中止的命令時、恐怕無條件降伏要很困難吧?」

「哦!」

於是總督率領全軍降伏、侵略東亞一世紀之牙城香港、罪惡之港香港、將由東亞之地域、消其蹤影矣、

侵略東亞之基地、以亞細亞人之手奪回者、先後有日俄戰爭之旅順、日德戰爭之青島、及此回之香港、已屬三度、

旅順爲日清戰役、俄乘日本之疲備誘致德意兩國、無理強奪者、亦即以經營東亞之基地力行強化者也、其堅牢程度、當時曾誇爲天下無比、然自日軍開始攻城以來、奮戰激鬥凡八月間、雖俄軍亦爲能門、演成攫鐵血之山、或改變山形之慘劇、然及一月一日之佳辰終于將此攻略矣、

約展半歲間、爆火終未停止、因以嚴密之封鎖、故俄方糧食彈丸均無補給、守兵亦患壞血病、死傷者迭出、兵力日益減耗、要塞內之建築物、皆爲傷兵呻吟之所在、守將斯泰舍爾亦折刀請降、如是、攻攻守守、攻圍旅順之壯烈、乃成爲不朽之話料、青島則孤立東亞、爲一天距無援最弱之要塞、然亦持守二月之久、

一旦顧慮香港之防衛、陸海兵力、及馬尼剌、新嘉坡之援助時、則須繼續於旅順或不另於旅順之抵抗、此間英本國艦隊及美國太平洋艦隊、曾經聯合、欲與日本海軍於太平洋展開一大決戰、果如是則情勢之變轉、將不可測也、蓋日俄戰爭時、俄國確保旅順、使鄂霍加英克艦隊迴航、欲挽回頹勢、然較之現在毋寧謂過猶不及、ABCD之對日包圍策戰、亦於此立定基礎、然亦非無理也、

所謂美國以香港、馬尼剌星港之三角要塞牽制西南太平洋以阿拉斯加塔七哈巴夏威夷、福金山之三角要塞、據制東北太平洋、以密連結兩要塞點、而蔣介石得威、成克關島之連結要塞、始終頑強抗戰、抑遏日本軍進入大陸、美英海軍亦緊密聯合、支配前記要塞、以廣大之太平洋爲地盤、以絕對優勢之海軍力、於開戰三月中、擊滅日本海軍、滯水艦至瀨戶內海、使大陸之皇軍陷於孤立、再加蔣介石之總反攻、驅逐日本軍至東中國海、以演成鄂扣克二度之悲劇、此皆彼等畫紙之作戰也、然自開戰以來、……英克艦……關島、威克島之陷落、……英美主力艦隊、……東亞完全陷於孤立、今香港亦復失陷、不啻失重要之一環、及今更追及馬尼剌矣、故彼總無目將化爲泡影、此亦殊非得已乎?

勝敗乃兵家之常、任何國、……爲三軍之將者、無不審心機策、……而英國不興已、一敗塗地、……

師之心事、不禁一掬同情之淚也、

距今七十一年前、法皇帝拿破崙三世、被普魯士軍圍於色當、城中、普軍集中砲火、損害無算、全軍全滅、已經絕望、……是時、拿破崙三世、發呈一書於普王維廉一世謂、「我受之陛下、余不幸未死軍中、我惟有捧劍與閣下、以陛下善良之兄弟」、普王對之答信曰、「余以爲余等兩人、以此場合相會、深爲悲感、……」……

在周圍草上坐、議降伏事、拿破崙以全城獻上、而還賦於普西哥之威爾西爾姆斯霍城、

於此次歐洲大戰、德軍……在大西洋上與優勢之敵艦隊激戰、負傷而入南美門港、爲敵方力之恢復、以傷重恢復不易、其間敵由各方面來會、追負傷之艦、知無法脫出、艦長蘭斯多爾夫大佐、乃自爆該艦、彼亦跟艦長任而自殺、蓋恰如日清戰役時之丁汝昌、日軍由水陸猛攻、海軍本據威海衛盡其陷落、特冠無策、北洋水師提督丁汝昌、乃以其餘軍艦、降於我軍、以救將士、而後自殺、

忠義之臣、唯死而已、此日本之士風、其國軍人中有此義烈之士、故此順合、懷無量。

青少年生活記 入選者已發表

協和青年團中央統監部、前此募集之青少年生活記、八月已告截止、業經審查結果、決於應募作品約五千點之中、採用入選六十篇、(日文卅五、滿文廿一、蒙文二、俄文二)、佳作七十七篇、廿七日令發表入選者、以各作品活用於民族協和之發揚、

又選定入選作品中日文四篇(△印)、由廿九日午後六時起、以無電向全滿廣播、

「日文」△大河內基子(新京)、長谷川精一(新京)、本間靖子(新京)、井上毅司(齊齊哈爾)、金窪河野昌雄(奉天)、△湯淺弘(齊齊哈爾)、△三好一清(錦州)、前山茂子(新京)、肥塚信子(奉天)、池邊和子(哈爾濱)、佐藤悅子(新京)、中條良子(新京)、芳賀沼稔子(新京)、芳野春子(住所不詳)、坂本光生(鞍山)、山口昭二郎(鞍山)、柳田益子(鞍山)、川島昭子(撫順)、小屯子)、青木光子(住所不詳)、吉田俊子(鞍山)、妻田順子(撫順)、岩崎充(濱江省)、中山高(撫順)、小屋松隆(撫順)、香山瀧(撫順)、秋山下瑛子(吉林)、藤井順三(住所不詳)、近藤山子里(住所不詳)、西村三枝子(鞍山)、眞紫貴(北安省)、關根弘(吉林)、佐佐木靖(濱江省)、「滿文」=唐桓(住所不詳)、許遷……、王岳書(復縣)、伍桂芬(五常縣)、孫康榮(海倫縣)、張郁勤(安東)、田宣文(鐵嶺縣)、陳明(新京)、吳宣和(興隆縣)、姜仁和(住所不詳)、王蘊秀(奉天)、于丹忱(奉天省)、范德坤(吉林)、劉孟玉(吉林)、王克衡(新京)、劉俊恒(新京)、傅玉振(東豐縣)、吳鴻順(奉天省)、子毅(新京)、蘇興(呂圖縣)、趙連城(訥河縣)、「蒙文」=額爾登特嘉(王爺廟)、烏立吉(錦州省)「俄文」=昆蕃洛夫、伊克里(哈爾濱)得布洛华特瓦、奧里加(哈爾濱)

二匪徒攔劫膠皮車 車夫駕車逃走

瀋陽區大南街三段二七號、住戶姚文清、三十八才、趕膠皮輪大車爲生、於昨日(二日)午前三時許、駕車方出門不遠、自對面突來怪漢兩名、將車攔住、先由一人爲言攔車拉貨、其他一人在姚文清不備之際、用力將其打倒、二匪當時將其綑綁口用手帕塞住、免其喊叫、然后將姚某扔到車上、二匪駕車逃走、行至大南邊門外夾河附近、將姚某扔至樹林以內、二匪乃駕車遠揚、計劫牲口二匹(騾馬各一)膠皮輪大車一輛、共值二千二百餘元、次日天明經路人發現姚某被綁、方得將其救下、姚文清當即馳至瀋陽署報告被搶經過、該署據報之下、非常震怒、現正大張警網、極力搜查犯人中云、

歲首之辭

與盟邦大日本帝國、結一德一心之契以來、於茲十年、際逢光輝之康德九年年頭、要告在奉三萬五千奉公隊員、今天東亞民族興隆史、正突入第三階段、即東亞民族自覺興起之第一階段、爲日本民族所爲之明治維新、其第二階段、爲東亞諸民族基於自覺民族協和之滿洲建國、而其第三階段、爲粉碎英美三百年永恆侵略鐵鎖、以謀東亞諸民族解放之此次大東亞戰爭是耳、

故謂亞細亞諸民族、永遠興亡、正在此一戰、際會此重大時局之我等奉公隊員、益致協和奉公之誠、奉體聖旨、愈應精勵訓練、於茲以下、鐵石團結、以身實踐日滿一德一心之實、垂百五十萬市民之範、以期國土防衛之完璧、東亞民族興隆史上、更加精彩、是所希望、聊述一言、以爲年頭之辭、

協和義勇奉公隊 奉天市總隊長 鄭禹

槍後的獻金者

東奉天憲兵隊、收到國防獻金並恤兵金如左

牛島健三以下十二名六三元、滿洲火藥工業株式會社奉天製造所日人從業員一同四五〇元、金高玉枝三元二三錢、滿洲工場警務一同三三元五十錢、北野幸男五元二八十錢、日野久子一八元、奉天造兵所第四製造所日滿從業員一同八四七元、第二製造場日人一同七一元、全事務室勤務者一同一四元、全滿人從業員一同七四元、大東國大和染料株式會社日人一同一二四元、安海瀾一〇〇元、常慶堯五〇元、魁斗展五〇元、李春陽五〇元、張喜亭五〇元、鄒敬之五〇元、白元愷五〇元、孫禎貴五〇元、張世信五〇元、王克明五〇元、吳毓璽五〇元、徐希祿五〇元、王子彬五〇元、趙廣財五〇元、楊樹栢五〇元、陳書銘五〇元、王西春五〇元、闞裕五〇元、曲聯忱五〇元、呂永福五〇元、常煥章五〇元、協泰行支店五〇元、瀛海泉五〇元、上海稻香村五〇元、義順盛五〇元、利成當五〇元、同生堂五〇元、裕泰隆一〇〇元、榮慶潤一〇〇元、咸計創廠一〇〇元、成記針織店五〇元、公益合一〇〇元、天慶東一〇〇元、天增元百貨店一〇〇元、仁和興一〇〇元、廣生堂五〇元、新華洋行五〇元、紳益染織株式會社三〇〇元、高世銘六〇元、李忠毅五〇元、高子新五〇元、世俊二五元、姜興周二五元、祁靖黎五〇元、于澤民二五元、魏二五元、齊瑞臣二五元、畢興華二五元、亞洲料器工廠二五元、丹克鐵工廠二五元、瑞增祥二五元、共同打棉工廠五〇元、奉天造兵所四十三來、工場日人從業員一同一〇〇元、奉天滿洲第八七九部隊警防班員一同三〇元、奉天第九國民高等學校一同一〇〇元、四錢共計四仟壹百八拾五元六拾參錢、

日滿書院委託 國防獻金

奉天日滿書院於二十日由該校牛徒等開催美英擊滅雄辯大會、共收賽百二十二圓六十五錢、同院學務主任於二十七日小谷津恆夫氏、訪問本社辦理獻金手續、

撫順鄉軍舉開 擊滅美英大會

【撫順電】鄉軍撫順聯合分會之擊滅美英大會、自二十七日午後一時、於舊中學校校庭內舉行、勇冒酷寒而來參會之鄉軍精說、……後、即行國民儀禮、與奉讀宣戰詔書、及賜於陸海軍人之勅諭、尚有陸海軍大臣之奉答文、爲後有會長之訓示等、即終儀式、續自午後二時、展行勇壯之市中遊行、參拜暴個丘之奉忠碑、堅持決意、擊滅美英、旋於四十分在盛大裡、既解散矣、

清原道教舉行 戰捷祈願

【清原】縣街娘娘廟古刹、監院李明金、爲祈求大東亞戰捷祈禱計、於本日邀請各廟道、高德眞、道人十餘名、設壇號經、虔誠祈禱、願我友軍早奏凱歌、凄羯如虎如狼之英美於共榮圈外、還我黃胄大好山河、使無色人種不致遭受蹂躪、並於本日聯同各學校市民等在市街遊行、各道士法器齊鳴、梵語喃喃、均俱十二分的虔誠、祈禱在天之靈、予以默佑、預戰捷期不遠云、

今首上新隆公 天演海片重演

演期 一月三日四日 五日六日 七日八日 九日七天

城內中街 電話四三六三三

陳雲裳 首演時裝片 並兼飾兩角

新華影業公司豪華名貴偉構 有聲香艷歌唱無可匹敵鉅片

劇情新穎 畫面宏麗

新姊妹花

△這裡有兩個姊妹結果怎樣 一個是愛上了藝術家 結果終成眷屬! 一個是愛上了社會聞人 結果是被欺出奔!

戀愛的火燄燃燒了藝術家的心虛! 金錢的魔力迷惑了女人們的芳心!

加演滿映新聞短期優待券有數

天光電影院 五日 六日 演

東寶公司有聲神怪變化巨片 孫悟空

下期 描金鳳

雲閣電影院 四日 五日 六日

滿映新片 龍爭虎鬪 徐聰 白玫 主演

下期 白雪公主 陳娟娟主演

電影院 三日 四日 五日 最後三天

國華公司古裝巨片 唐伯虎 周璇 白雲 主演

九日准演 上海新片 薛仁貴

光明電影院 四日 五日 六日

今日兩供大獻 上海藝華古裝香艷巨片

蘇三艷史 周璇 主演

珍珠塔 李紅

下期預告 東遊記

國際 GEKITO 電話二一六二一 南市場

今首上新隆公 天演海片重演

演期 一月三日四日 五日六日 七日八日 九日七天

陳雲裳 首演時裝片 並兼飾兩角

新華影業公司豪華名貴偉構 有聲香艷歌唱無可匹敵鉅片

劇情新穎 畫面宏麗

新姊妹花

△這裡有兩個姊妹結果怎樣 一個是愛上了藝術家 結果終成眷屬! 一個是愛上了社會聞人 結果是被欺出奔!

戀愛的火燄燃燒了藝術家的心虛! 金錢的魔力迷惑了女人們的芳心!

加演滿映新聞短期優待券有數

建國十週年迎年聲明

通化省長 姜全我

客臘十二月八日畏蒙盟邦大日本帝國天皇陛下對美英兩國業已宣戰、聖詔煌煌、赫在天日、我國皇帝陛下與日本天皇陛下精神如一體、亦於即日渙發時局詔書、昭示此乃生死存亡斷弗分攜之戰、我國決舉國力而援盟邦之聖旨、誠乃決定世界新秩序劃期之大宣言、且亦凡屬生於東亞者、無一人不感佩者也、當此之際、恭迎建國十周年康德九年之新春、謹以熱誠祈念皇軍百戰必勝及日滿兩帝國之彌榮外、並略述所懷如下、

回顧我國於十年前、即大同元年三月一日、依三千萬民衆之總意及盟邦日本仗義之援助、將虐苛歛之東北政權驅逐境外、同時以獨創王道政治爲理想、民族協和、日滿一德一心爲大本之新興國家、遂誕生於東亞矣、在過去十個年間、草創之第一期已竟終了、建國第二期之旗幟宣明以來、於茲數年、賴盟邦大日本帝國之援助及官民一體之協力、克服凡有內外之障碍、內則軍事經濟產業文化等等已飛躍的進展、外則以日德意爲始、得世界十六國之承認、國際地位愈益向上、國運之隆昌、如旭日之東昇、誠堪同慶者也、

然而盟邦大日本帝國爲期大東亞共榮圈之確立、將太平洋之危機於和平裡解決計、由昨春以來依日美交涉促美英兩國之反省、但老獪之美英、徒以交涉遷延之策、毫無反省之表示、且以經濟武力兩方面之挑戰行爲而疑曜皇軍正義之出師、企圖新秩序建設之破壞、盟邦日本帝國雖隱忍自重、促其最後反省、但事已至此、已忍無可忍矣、乃以毅然之態度、以武力斷乎排擊之決意、煥發宣戰詔書、對暴虐之美英出膺懲之師、而爲驅逐東亞百年之禍根、向打倒仇敵之美英勇往而邁進之矣、

揮正劍斬惡魔之秋至矣、現在亞細亞十億民族、其胸裏殺敵之心、已達爆發之點、有一觸爆碎之勢、當斯時也、誠乃東亞十億民族、依其大同團結、確立大東亞共榮圈、將多年蠶食亞細亞之美英兩勢力徹底的驅逐之良好機會也、

然在此轉變無常、不許予斷之非常時局下、我滿洲國於本日欣迎光輝燦爛之建國十周年、政府爲將此建國十周年之榮典永留青史計、本日滿一德一心之大義、並強固盟邦善鄰之誼、內則明徵建國之由來、回顧建國十周年來國勢躍進之足跡、並基於建國之大理想、而邁向第三建國之途上、所謂第二建國者即

一、徹底國本惟神之道、

二、完成高度國防國家體制之謂也、

惟神之道者、即基於國本奠定詔書之聖旨、夙夜奉戴躬行實踐、而歸一於日本惟神之道之謂也、蓋我國之惟神之道、乃生活之大原理、畏蒙皇帝陛下以此爲帝道、國民以此爲臣道、實踐之大本、誠乃悠久無邊萬代必須遵奉之大道也、上戴允文允武之皇帝陛下、國民尤能一齊徹底實踐此道、則勿論國步如何艱難、不難突破國家、亦可安如泰山矣、

我省有鑑及此、復鑑於決戰體制下時局之重大性、故將省之方針亦斷然以重點指向於高度國防國家體制之確立、即關於省政之運用、將重點使即應決戰體制下之請要、而傾注全力、同時鑑於我省乃資源省之特殊性、對於地下資源之開發、並農林業之開發增產、益加一層之努力、俾資槍後鞏固、而期大東亞戰爭之遂行萬無遺憾爲要、

況大東亞開放之聖戰、僅就其緒序想、前途尚有幾多之困難、於此之際、左顧右盼、徒以時局之推移、一喜一憂、而忽略國民本來任務之達成、殊不可也、是故勿論有如何之困苦、必須人人具有堅決之信念、而克服之也、蓋因此戰乃爲決定我東亞全体民族將來命運之試金石、依日軍之勝利、則東亞和平永可確保、東亞土地永爲我黃種人之生活基地故耳、

願我省官民各位、徹底此意、常以鐵石之意志與迅速適確之實踐力、依職域而奉公、無論如何之難局、亦所不懼、以奮必突破之信念而邁進、乃所切望者也、茲當欣迎建國十周年康德九年之新春、謹述決意之一端、以代迎年之聲明、

教師思想宣化隊組成

【營口】鑑於時局之緊迫、思想宣化之重要性、以所管內學校之教師組織思想宣化隊、實施有事即應之宣傳宣化、以圖思想之善導、國民意識之昂揚、併資施策之徹底以期運用、對其編成準左記要領、選拔思想堅實優秀之中初等教師中各適任者、以市長之依囑又任命爲思想宣化員、再思想宣化隊之組織爲還用市總動員關係組織之一部

（一）思想宣化隊編成要領（例）

1、講演班（資料之作成、講演、實演）若干名、

2、奉仕班（對村民並工場礦山勞務者教學奉仕）若干名、

3、宣撫班（音樂其他娛樂乃至慰問實至）若干名、

4、電劇班（電劇作成、電劇之實演）若干名、

（二）對思想宣化員任命者臨時必要施以訓練教育學全教師擔當思想宣化之指導

（三）宣化員名簿

講演班 班長松井淳、副班長趙治安、宮川亮一、班員敏玉鐘、李時印、張育之、秦殿興、鄒鈺、趙岫生、耿金鳳、李長壹、

奉仕班 班長崔雲閣、副班長陳廷玉、東一澄、班員李蓮青、關名福、任廷讓、馬慶渾、劉丕芝、雷化春、劉鳳閣、王廣耀、

宣化班 班長瓶定雲、副班長秦毓麟、岡崎宗俊、班員李永春、楊景盛、郝慧、王清林、張英林、陳幽芳、王松雪、白林山、

電劇班 班長清水誠作、副班長李德普、山口貫一、班員紀鳴九、辛茂永、陳與之、李玉林、胡景福、朱豔芬、萬淑慧、范潤秀、

擊滅英美大會 全縣盛大舉行

【法庫】大東亞戰爭伊始友邦即獲赫赫戰果、縣內各機關團體、以及民衆、均有深刻之認識、日前各學校均盛大舉行擊滅英美大會、更由協和會主催聖戰祈願大會、在法庫神社前舉行、茲法庫在鄉軍人分會更召集在鄉軍人及各機關團體學校以及市民、在省立國民高等學校操場舉行、首由參事稻野邊千里致辭、次由分會長岡本巧捧讀勅語、副長朗讀、省支部長訓詞、最後高呼萬歲、然後市街遊行、神社參拜、民氣極爲昂揚云、

爲國捐軀舉行 勞働者慰靈祭

【彰武】本縣縣長董毓嵩氏、蒞任伊始、關於縣政推移、國策之遂行、莫不急極進行之方略、勸政愛民之聲早達於遐邇、近以勞働者應付現下時局之要請、依據勞力充實化、及勞働者、於國家之種種重要性、今次本縣供出軍用勞働死亡者慰靈祭之實施、順序如左、

一、日期 臘二十日上午十一時

一、場所 南門外廟前

式次

1、一同着席

2、開會之辭勞務股長

3、讀經

4、縣長副縣長弔辭

5、來賓弔辭

6、讀經開始

7、經過報告行政科長

8、弔慰問品授與

9、總成退席

撫松青少年團 查閱實施終了

【撫松】協和青少年團撫松縣統監部、鑑於世界情勢、日趨緊迫、東亞時局、益形惡化、痛感國家之盛衰、青少年實負全面之責任、不容稍事安逸、以故對縣下青少年團之指導育成、晝夜經營、不遺餘力、茲爲考察一年中訓練成果、實施街內青少年團、過去一年間之訓練查閱、期一般國民精神之奮起、並作今年度運動上之參考、已於客臘圓滿終了云、

（寫眞爲青少年團查閱時之建國杖道訓練）

年頭之辭

四平省次長 野田清武

茲當歡迎康德九年新正之際、謹虔誠奉祝皇室及帝室之繁榮

伏維我國建國業經十年、於盟邦日本庇蔭之下、國基鞏固、國威益隆、開東亞黎明之先驅、以逐漸努力於世界絕無比類之民族協和道義國家之實現、殊堪同慶、時値英、美等侵略東亞各國、不明東亞共榮之眞意、單事經濟、肆見壓迫、阻邦正義和平之外交折衝、均歸泡影、乃有臘八日、擊滅美英宣戰、大詔之頒發聖斷一下、我隱忍待機之皇軍、纔及兼旬、即將太平洋上敵之主力、完全殲滅、侵略基地、亦行占領、偉大戰績、殊堪震佩、目今則將制海制空兩權在我掌握、陸戰更連戰連捷、致使頑敵莫知所措、此雖天皇陛下御威所及、抑亦皇軍之英勇無敵、有以致之、實令人衷心感激與賞贊者也、我皇帝陛下於盟邦宣戰同日渙發大詔、昭示國民所嚮、伏察帝意感激交集、誓舉國民全力、協力盟邦聖戰、除對於東亞北邊防衛、努力期其萬全外、吾等一念及茲、稱農產、石炭生產省之重大任務、則傾注全力、從事增產報國、此正其時也、

且吾等今日適値歡迎大東亞戰爭勃發後之最初新年亦爲我滿洲建國十週年之新年並爲我四平省長第一回値得紀念之新年、

回溯客歲七月、因中央之期待、與地方之熱望、誕生本省、業及半年、邇來省政逐漸整備、得符各方之期待、殊堪同慶、雖有天時地利、亦實三百萬省民一致協力、實踐人和所致、此點尤深感謝之至、戰時下之吾等、應本與軍方同樣之必勝信念、堅持職域奉公之熱誠、以軍人對處戰爭之心爲己心、躬行實踐精勵所業、則三百萬省民、均能奮勵自勵、實踐人和、我省担負之使命、自能期遂行矣、僅致數語、用作新年之辭、

大廣場署警戒 捕徒卅六名

【大連】大連市大廣場警察署、循依往例、每屆年末必行戒嚴、以防歹徒乘機思逞、月之二十日派遣署員、於管內斷行取締風紀時、於各歡樂街方面、不認時局者、計達三十六名、分別戒告與說諭、關於此番取締、依大廣場署談話如左

刻値打倒美英之始、以歡樂街爲始一般之自肅體制極稱優良、此次一齊取締時、被捉者竟有卅六名、誠乃遺憾、今後於官民一致行職域奉公之期、則不斷實施取締、而資確立明朗戰時生活云、

年頭述懷

弘報部長 章俊民

韶光正麗、獻歲方新、本日爲康德九年元旦之良辰、沐春光之雍熙感皇恩之浩蕩、仰體時局詔書、以宏宣德意舉人力物力之全能、完遂大東亞之聖戰、加強弘報機構、講演國際情勢、以安民心定、而克服時艱、庶東亞興隆、指日可待、大局和平、與年俱進、年頭慶祝、謹此致辭

歲首感言

長春縣長 劉允升

彤雲煥彩、序轉一陽、瑞雪綻花、春回大地、轉瞬間又屆康德九年春矣、爰將所懷略述於下、以爲歲首感言、

溯我盟邦日本爲建設東亞新秩序聖戰、業已四載、自新中國成立以來、於日滿華團結之下、興亞大業行將完成、就中唯美英兩國不解友邦眞象、屢次施行威脅、如資金凍結、經濟封鎖等、日本爲確保太平洋之和平、但有一續交涉解決之途、仍不斷廢棄傳狙折衝之致、乃派野村大使赴美與彼等長期談判、以期解決日美懸案、一層暗淡風雲、轉危爲安、而至東條首相組閣後、又派來栖大使渡美、輔翼野村進行商談、東條首相爲闡明帝國不動國、是乃於議會發表之原則、以促美國早日覺悟、熟知野村來栖兩大使努力結果、美國仍怙惡不悛、盟執已見、同時、並與英國加派海陸軍至新嘉坡馬尼拉等處、以施其恐嚇手段、敢然挑戰、友邦日本雖酷愛和平、至此亦不大張撻伐、遂於康德八年十二月八日布告與美英宣戰、

幸國雖久已大聲急呼、擴充軍備、但其國民平日處居安樂泰之境、養尊處優之勢、一旦强使臨敵、何異以卵敵石、將戰慄之不暇、遑論衝鋒陷陣乎、我友邦海陸軍之强、夙爲世界之冠、又加以雄猛無比之空軍、以久經戰陣常勝之師、以敵嬌養驕子、自能一鼓而進、迅奏膚功、制覇於太平洋上、英國以久敗已餒之士氣、自顧不遑、安能與强大日軍決一雌雄、不過强撑局面勉附美人之後而已、以日本精銳之陸海空軍臨之、如吹枯拉朽之易、可斷定也、

故自開戰以來、僅數日間美國之亞細亞艦隊及英國之遠東艦隊、業經全部擊滅、關島及菲島已上陸成功、皇軍之神威武勇、可謂戰無不勝、攻無不取、

此次之戰爭、非僅日本一國與美英兩國之單純戰爭、實際乃有色人種與無色人種之大會戰也、我東亞全體民族、爲應付此次聖戰、求得最後勝利、自當一致團結、共禦外侮而我滿洲國與盟邦日本本一德一心之旨、尤爲密切、應知盟邦之興廢、即我國之興廢、盟邦之勝敗、即我邦之勝敗、我國官民應絕對信賴盟邦之實力、鼓舞同仇、努力於槍後之事業、須知日本海陸空軍在第一線責任、雖然重大、而吾等在後防之責任尤爲重大、如生產力之擴充、總動員之完成、弘報業務之强化及臨時之防諜與國民之節約、不聽流言蜚語等項、時時以舉國之力、完遂其任務、持堅忍耐久之態及牢固不拔之志、以貫徹聖戰之協力、

今日世界爲有史以來一大轉換期、驅逐東亞之侵略者發揚東方道德之眞義、正在此時、我等應尊守一德一心之大義、與日滿不可分之關係徹底施行後防之任務、則東亞共榮圈之確立、可立而待也、

清原全署職員 釀資獻金

【淸原】縣公署各職員爲應付大東亞聖戰、慰勞第一線執鋭披堅各勇士計特將各職員年末賞與金提出百分之一、作爲國防獻金、閱全數達四百餘圓、已交付關係機關領收云、

爲便職員召集 塡報私事旅行

【西豐】康德九年度新年、轉瞬將屆、在此非常時局下、對於縣職員分担之事務、雖於假期中、仍有至急處理之必要、爲使事務聯絡便利計、各職員如因私事外出旅行、須依庶務科規定之私事旅行屆格式塡幾提出經由各長官蓋章許可後、方准動身、以便發生至急處理之事務時、易於聯絡、而免遺悞云、

纖維組合全体 赤誠獻金千圓

【安東】安東纖維組合劉昭生組合長自任務以來精勵刷整、該業之內幕以期達成應付時局之重要性現已有卓績之著顯、但自大東亞戰勃發以來、安市三十二萬市民奮起團結、以期打倒英美之狂勢、一方感激忠勇皇軍制覇太平洋之赫赫戰果、踴起獻金、相繼大有人在、該組合長內具赤誠奮起、率同全体組合員獻納恤兵金八百圓、防犯協會金貳百圓、藉資恤兵、防犯、以期達成大東亞戰爭之目的云、

慶祝建國十周年紀念 慶祝委員會役員決定

【敦化】明年即是我滿洲帝國建國十周年紀念、我國民之團結慶祝、及慶祝事業、爲期以上事業實踐萬全計、故縣當局組織委員會、於八年十二月二十七日午後一時縣公署開催委員幹事編成會、以資慶祝籌備會集云云、

弘報員晉省會議

【法庫】縣公署弘報要員波多野圭商中原二氏、奉省令晉省開會、業已就道、會畢歸來後、對於縣弘報事務必有一番新計劃云、

充實縣陣容 招考職員

【法庫】縣當局伴隨登錄官室之成立、而招考職員二十五名、業已公告受驗之資格、爲國民高等學校卒業程度、或國民優級學校卒業者採用後之待遇、乃視出身之資歷及考試之成績、而決定任用爲吏員或雇員、報名截止爲十二月二十四日、考期爲二十六日云、

嚴防死傷事故 禁止橫過鐵道

【興城】鐵道警護隊爲防止列車死傷事故、故縣民私自橫過鐵道、而一般民衆自應覺悟、惟少數無智者、不改前非、仍是來回橫過、故當局有鑑於此、如再有橫過鐵道者、絕不寬恕、望全體縣民們、各自檢肅、勿再通過云、

道德會停課

【通江】本埠道德支會宏通日盛、每日桃李滿園、現奉總分會函令在一月六日放假、因之在本星期一日實行停課、預備考試畢業、日月逝突、歲不我與、無情之韶華、不能頃刻尤留、一刻千金之代價信不虛云

秫稭上市價廉

【通江】在八九月間、秫稭缺少、每百束伍圓、尙不見上、迨新秫稭下來、每百在四圓上下、近日遼河封凍、四面進車、每百價在三元四五角不等、較之外縣實爲不高因之紛紛購買不迭云

新穀踴躍登市

【敦化】本縣今歲、年景豐收、近因糧穀上市、每日實者踴躍、車輛紛紛、擁擠不動、惟本縣糧穀統制、均歸於興農合作社收買之、本縣入冬以來、天氣溫暖、突於日前、天氣陡變、霎時間瑞雪飄揚、大好山河、變均白銀世界、農民云、今歲之雪、明年必然豐收云云、

爲領哈魚不合算 挨凍失錢又丟賬

【朝陽鎭】本鎭西號、近來配給大哈魚、每人一斤、每斤價四毛、一般人民聞訊之下、莫不爭先恐後、前往購領、而人多魚少、一時之間已配給完了、惟有大橋西路南某齋（名姑隱）隔日給放、以故門外集有數百人、擁擠擠擁、你推彼倒、怪狀百出、一時間有丟四元有丟二十餘元之于某、烘鬧一陣、更有丟名戳者、丟台賬者、等了數點鐘、而領得魚者、不過五六份、該店員又宣告配給完了、可是領得魚者歡喜而去、無領着魚者垂頭而去、這領魚難、眞不合算云、

大東亞興隆之春

株式會社 滿洲演藝協會 新京西四道街二番地 電話二一七六四六 七六四七番

北澤製版所 新京曙町四丁目九番地 電話三一四一二四番

公報社 和田幸之 新京日本橋通り 電話三一四六五 四〇五〇番

東亞興業株式會社出張所 吉木正光

滿洲軍援產業株式會社 取締役社長 王荊山 專務取締役 寺富島一郎 常務取締役 周地山

新京東三條通り二六 賓宴樓飯店

中央飯店 新京豐樂路

新京玉茗魁株式會社支店 玉茗棧

振興合 新京大馬路

新京同業公會綜合事務所

綢緞同業公會

棉布人絹組合

纖維製品販賣商組合

新京特別市 打棉組合

鮮貨茶食業組合

木器商同業公會

菸蔴同業公會

木材商同業公會

豆腐同業組合

醬園同業公會

雜貨販賣商組合

成衣同業公會

滿洲中央漢醫會

華北同鄉會

新京特別市 滿人料理屋組合

新京特別市首都 馬車 人力車 營業組合

新京特別市 滿人飲食店組合

新京滿人旅店業組合

新京特別市 針織業組合

新京特別市 主要穀物 配給組合

新京特別市 麵麭製菓 同業組合

益發合株式會社

裕昌源株式會社

合名會社 積德泉燒鍋

吉林大馬路 東亞 鏈子釀造 株式會社

株式會社 廣泰恒

新京永春路 大安電影院

新京東五馬路 國泰電影院

新京新民戲院 坤伶 金玉霞 〃 筱桂花

西五馬路 懷仁醫院

祝町四丁目 公記飯店

祝町四丁目 五香居飯店

大馬路 松竹梅飲食店

大馬路 鹿鳴春飯店

豐樂路 國都飯店

長春大街 牛乳公司

大經路 泰東印刷社

長春大街 藝文書房

三笠町四丁目 天德信出張所

北大街 益智書店

西二道街 黎明瑞工廠

東四道街 東順福煙行

富士町四丁目 天昶永

富士町 瑞興貨店

大馬路 福豐號百貨店

大馬路 藤沼百貨店

三馬路 益泰長

大馬路 順德商場

宋泰榮

燒酒製造組合組合長 孫倘臣

廣聚棧

成發源

泰山成

玉增福

廣源盛 木材商

天德成木廠

德興木廠

新京之部

新京特別市 生獸處理部

振興元鐵工廠

頭道溝 長發玉

証興樓飯店

公茂號

四五馬路 瀛洲旅社

長春大街 震寰旅社

志成號

中和號

杏林醫院

新京大馬路 駿源久洋服皮貨店

袁大臣詩詠

[illegible]

新舊進化 (續)

秦耀庭

如此經過漫長的變遷之後。地球就形成了。(化)地面上的生物已經有了很長久的演化史了。地質學上和考古學家。把這個很長久的演化史分為許多代。又把代分為紀。把紀分為世。把世的次序可以知道這些生物都是漸漸演化而生(演化就是按天演而進)以在地質時代表裡看出來。

大東亞戰爭與滿洲國 (續)

關東軍報道班長 陸軍少佐齋藤弘夫 鈍生譯

且接觸俄及最近尤其於俄國。又作不法越境之記事。蓋此等乃日下盛行於蘇聯占領地區內從事活動之過激派之蘇聯武裝正規兵乃至諜略擾亂活動工作是也以上如以極淡泊視之。則余對於蘇索夫斯基蘇聯情報局次長。以汝所謂「無論在如何之時。但對維持以蘇聯與遠東鄰國之間所締結之中立條約。為甚要」其「謂如此者確屬無異者也。以是。又欲平心靜氣而認念焉。再者在滿洲國之吾等必須以所謂盟神之見解。強烈予以反省。此係在大東亞戰爭開始之今日。我等宜併只對日本果成第二線之任務。並果成補給基地之任務。是乃至要。要之。自古以來。無論任何之兵書。均謂為「有備無患」或「常備可惡」等云云者。吾等均已牢記於心。此際為如斯。乃最安全且確實之途也。所謂「有備」或「顧備」者云。係極其樸實。且須範其周密。與空虛之一時的感情及幹部之激情的妄或。動悉嚴絕不相容。又所謂「其時者時也」「將靡如何」之剎那主義及無實之宣動。尤須更加嚴戒。最後則以戰爭。無論遷延。亦請斷乎具有貫通之粘性。精誠團結。並使大和民族發揮日本精神至最高度。及發揚眞美莊重之日本人眞姿。俾獲得其他民族歡迎信賴增大秀麗雄大之魅力。故併力遂民族協和之結果。更行鞏固之必要者也。(終)

生理透視

每一平方公分的皮膚有一萬五千毛孔。如果把這些毛孔分開而接連起來可以做成一根六十公尺長的小自來水管。更把一個人全身的毛孔接起來。可以成功一根用顯微鏡才能看出的極細的管子。而且可由上海引水到南京。

人身裡常帶着一種毒物—砒霜。但是勿必害怕。它的數量。就叫一只跳蚤都毒不起來。也將會瞧不起它而不管呢？不過更奇怪的在人們肝臟裡。筋肉裏。却埋藏了一個小小的鉀礦。

時事小言

(稱葉)

凡事之可笑。蘭復可恨卒至惹起公憤者。則莫若至死不悟。甘冒天下之大不韙。而被視為公敵。現在的英美正是實例。吾人可翻閱最近世界的禍亂。十之八九殆皆由英美一手所造成。同時並由英美而綿續以至於現在。

×

最顯然的是中國事變以無統制無組織無武器的蔣軍任誰都知道不能對抗日軍。然而竟能延長到現在。溯作抗戰的妄舉。始作俑者。終未反省故耳。若無英美援助。則中國事變早就解決。東亞天地。早已明朗化。寧能有今日之繁雜局勢。這是英美擾亂吾東亞者。

世界珍聞

吉林龍潭山

漢代文化物

(李文信)

▲吉市地形之變遷

高山大川時流天地間。似終古而不改者。若以地質的年代論之。則又無時無刻不在改變中。小則山頹卵石之墜落谷底。河岸粒砂流入水中。大則河道之遷移。山谷之裂陷。時日無盡。改易不止。而人類文化區域。亦遂之與時推移。吉市附近以歷史的年代觀之。亦不能出公例。為吾人所應注意者。吉市有史時代遺蹟古物不在今日吉林市街發見。而多在龍潭山車站附近沿土者。蓋當時松花江河道。與今不同。市中或為河流。或成淤河灘沮澤等濕地不適民所居。反之。潭山西平地。較今日尚闊。為一河岸段丘上之平原。近山臨水。生活便利。此種由地質上蛇行河曲之時率及原則固顯然可明。即吉市東大灘街北去之河流故道。俗名「二道江」者。亦吾人此說之明證也。再以歷代遺蹟古物之分佈參考之。似初以潭山之沖積平原為中心。河床隨時代而東徙。都邑亦漸漸遷移於西岸。復經遼金元明清代之經營發展。以至形成今日之水都大吉林。(未完)

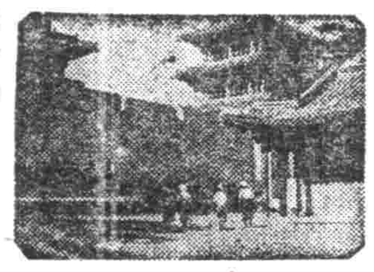

記蘭慧秋

關君慧秋。原名任鐵城。名票也。曾卒業於北京某學府自幼嗜劇。年十五。工青衣花衫出演北京戲院。一般伶票。莫不贊羨。爭欲結交。年十八。投程硯秋門下。硯秋愛其聰慧。篤意教授。故得眞傳。如荒山淚。碧玉簪。十三妹。等劇均深有造詣。後更銳意研究梅派古裝諸劇。尤工霸王別姬一劇。本年十一月二十日。為關同第一線將兵募金。露演奉市中央大戲院時。頗博好評。貴妃醉酒之身段姿態。尤屬為所難能。其訓練劇小秋初入門下之高足。以二十日之短期間內。能使登場露演女起解。故關君慧秋之劇藝亦可見其為如何矣(圖即關君秋之劇照)

東遊記行詩

(陶明濬)

▲外輪山在阿蘇山下如千里長城但無雉堞耳

山長頁似長城。巖若削成千里平。惟有風雲遮碧巘。惜無樓櫓峙丹楹。人功莫到誰是。天險難升誠可驚。其上阿蘇高不極。尖峯銳頂倍分明。

硯之研究 (四)

(高濱餘)

鳳池。玉堂。蓬萊。辟雍。院樣。房相樣。鼎宮樣。天硯。風字。人面。圭。璧。斧。琴。瓢。曲水。八棱。四直。蟬。鐘。

據「文房肆考」硯譜除上述二十四種外尚有箕樣。瓜樣。仙桃樣。鷯樣。卵樣。蟾樣。琴樣。琵琶樣。雙魚樣。圓錢樣。月樣。腰鼓樣。及有月池樣等。至風字樣。則有所謂垂裙風字。平底風字。有腰風字。古樣風字。翠足風字。(日宣和初由御府賜臣下者。若形狀風字。如鳳池樣。四圍刻海水魚龍三神山水池狀。為異常。左日左月。右有斗罐列。用供太上皇帝。)四角形則有古樣四直。雙錦四直。及合歡四直。入棱樣則所謂八棱角硯。有竹節硯。名目尤多。唐積之「歙州硯譜」所載。宋代硯式亦間有同。總之此種硯樣之變化。大都由自宮廷確信無疑也。

三陵謹話 (二)

(文燦)

福陵山脈。來自永陵。前臨渾河二河。右有涵塔龍頭。左有臥龍灘岸。亦係佳山佳水。蒼松翠柏一望無極。籓陽八景之一日天柱排青。余任籓長奉祀官。寄居該處七年。際遇春花秋月。即時詠吟。或傍岸垂綸或登山長嘯。或聽松濤鳥語。或觀出山雲開霧天柱八景。所謂而工拙不及計也。謹列於左

(一)寶頂凝暉。(日出時。遠望則發光)

(二)天橋瀑瀑。(碑樓前有一百八級磚階。遇大雨 飛瀑布)

(三)龍灘垂釣(引水北岸)

(四)引水歸帆。(渾河在南。故引北流。以接龍脈。均用巨石修築)

(五)柳甸鬧鶯。(園城之西北。柳木甸子)

(六)泉溝採藥。(園城之西。泉眼溝)

(七)東臺遠眺。(東南滿塔上端)

(八)西山霽雪。(陵之正西)

◇─圖為福陵風景

瘍科秘錄

吉田杏翁先生原著

175 容亭譯

衄血

衄。為氣血逆上衝鼻中。細絡自破。血乃溢出。即靈樞所謂起居不節。用力過度則絡脈傷。絡脈傷則血外溢。血外溢則衄血也。因打傷搏頭。或探鼻致。或飲酒過量而衄血者。為時的。不久即止。本來稟賦多血。而常上衝。面目赤。屢患頭痛者。善衄血。或每日衄血。或每月出血。亦有一次至二三合。或五六合者。衄血與吐血異。無論如何出血。亦決不至死。但出血過多時。則因與崩漏腸風等之亡血相同。面色萎黃。唇舌割白。虛里之動悸如煽。衣外有感應之。遂致胸腦苦滿。呼吸迫促。耳鳴眩暈。一身黃腫等之證症並起。四肢倦怠。力作無論矣。即步行亦有所不能。如黃胖然。如此雖不即死。然遷延而難以復原。故宜在未亡血期內善加療治也。

呼蘭遊記 (續)

(集木)

和蘭毛都過了很長時間的談話。不但使我知道他是一位很有毅力而偉大的創造家。而且他的為人。尤其是謙恭。和靄。精神。誠懇。實在是令人欽佩之至。繼續又談到了關於北滿栽培果樹的問題。承其很詳細的給我們解釋之後。並舉出很多的有力証明。才把我這北滿不宜於栽培果樹的信念。完全打開。(未完)

社會小說 如夢令 (145)

第十三章

那日玉夫人很躁怒的由石駒馬大街出來，叫了一輛車就家去了，雖然很氣憤，還沒到家，在街兒上已然有些後悔，在此以前，她也曾受了許多人的輕侮，時常使她忿憤，也就由於她是作過妓女的，別人不見諒猶可說，怎麼自家母親還這樣看不起當姑娘的，當姑娘的又沒好人嗎？既然這樣看不起當姑娘的，當初就不該把女兒出手，可是她忽然轉了一個念頭，怎麼為於我的事，她為什麼不知道呢？記得那天在同和居午一見面時，我說『媽！您別問了，』她竟使心我甚受後的氣，也許她真不知道，事情完全是我那很心爸爸幹的，推不定怎樣蒙她，說把我給了什麼人，好爸爸！他誰送我一生，彼還被母親給我這樣一個打擊，很能說我太決裂嗎？他們懷的太壞，不明白的太不明白，怎麼樣跟他打交道呢，唉！什麼事也不能如心，作人也未免太難了，她這樣思索著幾乎忘了車已飛跑，忽然覺得身上有點發涼，她才知道已是多天了，由於自己的涼，又感覺到別人的冷，[illegible]

吧，一下子趕出去，不活凍死，她一邊想着，已到了家，付了車錢，叫開門，丫下人並不知她已午了氣，才跟老藍夫婦隨着回來，可是她的顏色已然不十分好看，她一直進了宅，王媽在做針綫，植物修整，還要功課，他們見了夫人，都很驚訝，『媽！您不舒服嗎？』

兄弟倆，趕過來問，

『沒什麼，你們倆用功吧，我想躺一會，頭有點疼，也許着一點涼，』

她剛躺下，門上人進來回說，

『小王和陸媽大家都回來了，說已把他們驅逐了，東西什麼的，都個車拉回來了，』

夫人見說，蕩的一下跳起來，

『好！他們眞能替我辦事，還才是好人呢，眞好！去教賬房先生把東西都點收了，教小王他們幾個人先候一候，』

賬房先生見了，底下人下去了，二位少爺和王媽全一楞，也不知所驅逐的是什麼人，不一會門上人又拿進幾 賬條。

『回太太的話，外面來了幾個買賣家的夥計，拿來這末幾張賬條，說是陳老爺的，請示您管不管？』

夫人接過一看，有洋服的欠賬，有飯館的欠賬，還有不管之類的。

『教賬房照付，下可短下人家的！』

她雖然強力鎮靜，可是她的煩惱，已有不可按納之勢，『王媽！你把老先生請來，』

老先生就是管家蕭恩岐，不一會凰鼓到內宅這邊來了，只見玉夫人顏色慘白，鼻窩口角，都氣在抽搐，什麼事，沒有這樣過呀管家還不明白她的事

賀 大東亞興隆之春 賀

治安部 大臣 于琛澂 次長 澁谷三郎

民生部 大臣 谷次亨 次長 源田松三

經濟部 大臣 蔡運升 次長 青木實 工務司長 石田磊 礦山司長 北野重雄 商務司長 生松淨 金融司長 橫山龍一 稅務司長 薛永魁

滿洲帝國協和會 中央本部 青少年統監部 義勇奉公隊總監部

新京特別市公署 市長 金名世 副市長 大迫幸男

益發銀行 董事長 劉毅侯 常務董事 李墨林

益通銀行 常務董事 田芝年

功成銀行 常務董事 惠尙樸

新京五日會

日滿商事株式會社
滿洲房產株式會社
東邊道開發株式會社新京事務所
滿洲特殊製紙株式會社
滿洲土地開發株式會社
滿洲圖書株式會社
滿洲畜產株式會社
滿洲中央銀行
滿洲林業株式會社
滿洲鴨綠江水力發電株式會社
滿洲瓦斯株式會社
滿洲火災海上保險株式會社
滿洲炭礦株式會社
滿洲煙草株式會社
大興公司
滿洲拓植公社
滿洲曹達株式會社
滿洲造林株式會社
滿洲農產公社
南滿洲鐵道株式會社新京支社
滿洲計器株式會社
滿蒙毛織株式會社新京事務所

新京交通株式會社
國際運輸株式會社新京支店
滿洲航空株式會社
滿洲礦業開發株式會社
滿洲興業銀行
滿洲鑛山株式會社
滿洲合成燃料株式會社
滿洲合成ゴム工業株式會社
滿洲鹽業株式會社
滿洲映畫協會
滿洲電信電話株式會社
滿洲電氣化學工業株式會社
滿洲電業株式會社
滿洲採金株式會社
滿洲柞蠶株式會社
滿洲共同セメント株式會社
吉林人造石油株式會社
滿洲書籍配給株式會社
滿洲重工業開發株式會社
滿洲纖維聯合會
滿洲石油株式會社
滿洲生命保險株式會社
滿洲生活必需品株式會社